南京晚報

第一千七百四十九號
今日兩張

福和綢緞棉布局

綢與布 皆完全 尚誠實

免浮言

春季 破天荒 大減價

貨精巧

色新鮮 求公平 眞價廉

電話 二〇三九四號

地址 建康路承恩寺

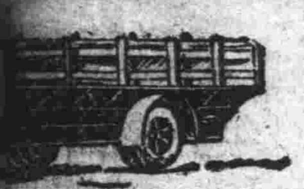

南京通華運輸汽車行

▲卡車運輸 ▲迅速省費

實業部國貨陳列館

國貨商場

舉行國貨大運動四星期

為婦女國貨年 四月六日起

歡迎……綢緞部布疋部德華眼鏡……奉送貨物一天

浙江金華號

南腿茶葉

中山東路土街口 電話二一五零六

獅峯新龍井上市

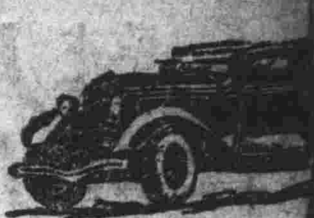

本行特辦最新式卡車專供各界運輸貨物及家具搬場便利迅速承蒙賜顧價目特別克己最近特辦大卡車可運十噸電話通知隨呼隨到

地址中山路新街口五號

電話二三六二五號

注意奉送日期

茲值婦女國貨年爲酬答愛國同胞熱忱起見除全場各部一律減價外綢緞布疋部德華眼鏡廠家庭工業社門市部聯合特訂奉送辦法

任意比較

辦法

自四月十一日起至五月十日止在此期間購貨滿洋一元者隨貨領取發票定於五月十一日下午二時在本館大禮堂歡迎各界監視公開抽籤所中日期與購買之日期對同者憑該發票即向原購商號按發票價額不取分文十足領取貨物任意揀選惟不兌現特此說明（登賬及發不批在此例）

地址淮清橋

本號創設有年專辦浙省著名上蔣茶莊西湖龍井以及精製花茶杭白貢菊另備滁州貢菊曹白鹹魚從廉發售各界早經馳名遐邇今歲新茶已續到京懇顧諸君如欲嘗道地獅峯龍井者曷請試之

零躉批發定價克己

外埠郵購原班回件

紅卍字會續開書畫展覽會啓事

本會去冬開書畫展覽會以極廉之價出售古今名人書畫甚爲社會所歡迎不一月而悉數售罄辦理各處賑濟頗著實效蒙荷各界贊助功德甚大本會同人均深感佩近因興辦各種慈善事業需款浩繁又由各善士名流贈集名貴書畫數百種定於五月一日起仍在龍王廟小火瓦巷本會以廉價出售三星期其中佳品極多如有意搜羅者既足供賞鑒又藉資救濟爲一舉兩得幸勿交臂失之

西裝同志注意！

華通領帶公司

參加國貨流動展覽會啓事

本公司出品領帶襯衫背帶襪帶以及西裝另用等品花色別出心裁裔皇富麗雖不敢說後無來者確是前無古人論質地則堅牢耐用挺括不縐永不退色惟欲購國貨紫燕牌領帶盍興乎來

總發行所上海海寧路七六八號 電話四一六五一

經售處本埠各大商店均有出售

駐京分銷處淮清橋實業部國貨商場內

九新綢緞局 地址門帘橋

新開 **福和綢布局** 已於四月八日開幕

綢與布 皆完全 尚誠實 免浮言

貨精巧 色新鮮 求公平 眞價廉

花樣最多貨色最好 售價最廉歡迎惠顧

電話二〇三九四 地址建康路承恩寺

新開 **大新綢緞棉布局**

本號建築三層洋樓一俟工竣擇吉開幕先行露佈

地址中華路三山街同仁堂隔壁

月山公司

名貴西點 名種冰品上市 著名麵包

地址楊公井十二號 電話二二二七八號

介紹痧痘兒科專家張仲樑先生

痧痘兒科專家

張仲樑先生係卜江考棚名醫張雨生先生之姪幼承家訓對於小兒急慢驚風疳糊建術吐瀉等症無不着手成春痧痘兩症尤具專長現懸壺於本京中山路新街口鎮春和藥號內小兒患以上各症經先生診治者均沉疴立起同人等相知有素特爲介紹傳病家知所問津焉

周啓剛 李次溫 洪蘭友 萬寮同 嚴必康 郭春濤 洪陸東 羅光海 梅恩平 吳士超 同啓

本報設下關分銷處通告

本報茲委託下關夏萬泰派報社（地址永甯街一一八號）爲下關總分銷處下關愛閱本報諸君請即就近購讀爲荷惠登廣告亦請逕向該社經理夏新君接洽自當從廉收費以答雅意此啓

電氣治療所

本所備置特效白濁電療機勿論慢急性在最短期內負責除根橫痃魚口不用開刀電療根治皮膚諸病結核諸病太陽燈治療筋骨酸痛四肢麻木電療根治婦人白帶限期治療各期花柳注射時疫豫防注射限期戒烟等

地址成賢街五二號

南京電療診所 電話三一一六九號

留日醫學士王海天白

鳴謝光中醫院張言時大醫士

鄙人患癃閉症小便不通服藥無效蒙張先生施用手術轉危爲安不啻華陀再生感荷之下特此登報鳴謝

王學鏞謹啟

白濁治療所

本所專治新老白濁祇取十元負責包醫包好十日內斷根不好退洋注射德國獅子牌六〇六法國皮隆氏九一四每針二元八角星期照常開診

地址三元巷西首

光中醫院

總院香鋪營電話二一七〇九

分院顏料坊電話二三七九八

京市第一屆考試錄取國醫

高煥然

花柳專科專治五淋白濁負責斷根魚口便毒不動針刀用藥消退楊梅瘡癤橫痃下疳以及久不收口等症均可短期全愈負責永不復發

診所本京成賢街後面雙井巷七號門診

時間每日上午九時至十二時下午二時至六時

診金壹元

國醫 **陳遜齋** 改訂診例啓事

（一）門診上午九時至下午二時病情複雜診斷費時者掛特別號診金貳元餘掛普通號診金壹元號金概收壹角（二）出診至下午三時至八時不收號金診金五元出城加倍急病不限時間夜間延診須加汽車費（三）診概掛普通號（四）貧苦無力無論出診門診均得要求優待（五）診所大石壩街四十六號電話貳參肆肆貳

介紹國醫

張友之

張君友之係鄂門名醫張棟梁之長公子家學淵源經驗豐富各種內外疑難雜症及現時流行痧疹白喉等症一經診斷無不着手成春在本京中正路旁張府園新門牌八號應診「電話二三〇三四」用爲介紹俾病者知所問津焉

鈕永建 谷正倫 魯滌平 孫伯文 徐聲金 汪京伯 肅吉珊 章谷春 謝履 何競武 李家鼎 樓桐孫 史維煥 夏光宇 吳入鈞 呂學書 傅選青 何志澄 蔡勁軍 李朝端 申卿路 子遵 朱履龢 賡麟 同啓

每天上午八時開診下午四時止逾時出診急診隨請隨到赤貧送診

「診例」門診六角至一元出診二元四角至四元八角上河下關十元

南京市政公報

第一三八期出版

本公報內容編制計分會議法規委令公牘佈告統計特載附錄各欄材料豐富本輯新穎每月出版一期現第一三八期業已出版定價每本大洋一角本市太平路金陵圖書館及正中書局均有代售如欲定閱請向市府秘書處編譯股接洽可也

照常吸烟●見烟自厭

十日戒絕●天然斷癮

試服三天●功効立見

廣告欺人●天誅地滅

抗毒除癮

精神戒烟

工作照常，反癮重吸，世有靈藥，快樂無涯

千道萬全，舉世無匹，永無此弊，安可不戒，

南京總經理建康路黑廊街太和大藥房

上海英界甯波路濟倉製藥廠

拯救黑籍同胞脫離苦海數萬人之多謝函盈千陳列本藥廠歡迎參觀事實證明只須探問親友中已購服而戒除者一般吹牛之藥不打而自倒矣定價每料貳元五角試服每盒七角五分加一錢三角說明書面索即贈

代理處

白下路保康大藥房

北門橋中英大藥房

浮橋口福康藥房

浮橋口三民公司

下關鮮魚巷集成藥房

浦口馬泰和

下關環球藥房

（本報特訊）

普考正試今晨發榜
共取一二三一人
有婦人焉一人而已

本年首都普通考試行政人員等五類考試、暨陝西省附試行政人員等三類考試之正試，業經昨日第三次典委會議審查成績完竣、於今晨十時發榜、定明日下午及後日上午面試、十日左右即可將總成績核算清楚、發佈大榜、茲將正試錄取人員採錄如下：計開行政人員考試正試及格人員五十六名、普通行政人員三十二名、王啟、吳紹燦、胡文祥、周華文、周光・吳德鑾、羅光烈、朱溥興、劉景源、熊祥、錢煥章、張佐宸・汪祖華、鄭惠・吳敦任、程祖典・劉沛然・陸康祺、張宗圻、鄒福墉、王家琨、劉芳珍、王漢材、陳丰燃，秦復鴻、樓萃華、成鳳翥・陳永康、王茂林、張繼周、王斌、沈璨龍、又陝西附試三名、左玉韶、蔣綱暢、德澤、財政行政人員十名、劉家駒、程漢興、沈展拔、沙軼歐・黃勃典、姚璇瀛、王殷詒、奪馥、賀建才、林鴻麟、會計人員七名、沈善鑑、周慶寶、吳紹金、沈欽祥、劉文斌、蕭家祺、金漢元、統計人員二名、徐知林、趙汝智、外交行政人員及使領館職員二名、金善增、錢錦章、法院書記官考試正試及格人員十六名、楊光槐、梅綬蓀・沈一得、管翎飛・吳鼎禎、潘國棟・施壽慶、金伯華、徐光寶、江麟榮、王仰會、蔣慰祖・汪友三、狄彥平、趙永豐、劉奎宿、教育行政人員考試正試及格人員・閎慶元、楊大淇、徐鍾峻　林鑒鑫、王忠培・宛學實、于彥勝・陳麓華、姜廣升、胡子良、劉頌鑿，穆暄　郁延賓、王德超・陳忍、張仲慎、杜幹全・梅昌申、張鼎輔、汪經鎔、陝西省附考二名王天岳薛海涵、建設人員考試正試及格人員十八名、農業科十名・許紹南、胡宏基、張佑周、賈同麟、文思安・宣晉啓・嚴康澄、劉恩縉・鄭可訓、華寧相・又陝西省附試一名、梁賽・土木工程科三名、岑鋆、王本禮、邢本鶴、機械工程科一名、謝本鈞、電氣工程科一名、謝渭　化學工程科一名淩世昇・礦冶工程科一名袁肇祜、監獄官考試及格人員十二名・陳慶粹、于志清、劉盛泉、孫洪文・蔣同、丁守謙、魏行之、陳國榮、閻修文・周樹之・易世珍・朱吉陞・又甄錄試榜中原有女性二人、不幸財務人員何女士正試落第、故祇農業科華甯相一人云、（民族社）

日駐京總領須磨
在滬祕密活動
各國公使南來探詢

（上海六日電）駐京日總領事兼外務省駐華情報部長須磨、由京來滬、遍訪中外要人、並在法僑俱樂部宴請國聯駐華技術合作會顧問孟納博士、種種祕密活動、殊堪注目、

安欽明日赴贛謁蔣
報告赴藏經過

（全球社）班禪代表安欽呼圖克圖、原定今日赴贛謁見蔣委員長、報告赴藏經過、及藏中近況、惟尚未摒擋就緒、改定明晨前往、屆時偕行者有丁吉呼圖克圖、王祕書長、及班禪招待所交際主任李同輔等、又悉蔣委員長將在牯嶺接見安欽云、（民族社）

羅傑士即赴滬轉平
歸國日期尚未定

（上海六日電）美白銀專家羅傑士、來華調查白銀狀況已多日、前會偕祕書昂諾得赴南昌晉謁蔣委員長及會晤美公使詹森、旋於三日由潯搭乘中國航空公司郵機飛漢遊覽、茲據羅氏留滬之祕書萊曼語記者、羅氏將於一二日內返滬、然後再定期赴平、惟歸國期、因工作關係、現在尚未能決定、（全球社）

藍山赴日
明日由滬前往

澳洲副總揆兼外交部長藍山、偕隨員大人、昨晚九時半、乘平滬通車過京赴滬、定明日由滬乘日輪赴日考察政治經濟情形、約留兩週、即轉往華南廣州香港等地遊覽、然後回澳、聞藍夫人及女公子已於昨日抵滬、將隨藍東渡云、（民族社）

美公使昨晚赴滬
明日返京北上

美國公使詹森日前由漢來京訪問我國政府當局、現已事畢、於昨晚十一時乘京滬夜快車赴滬、定明日返京、轉往曲阜泰安等處遊覽、約旬日返平視事云、（民族社）

江寧法院將擴充組織
經費將增加

本京江甯地方法院審理江寧暨附近各縣及京市訴訟案件、現在每月平均關於刑事方面者、約八百餘起、關於民事方面者、約三百餘起、共計不下一千二三百件、故異常忙碌、而經費方面、因由蘇省開支、拖欠已甚巨、尤感困難、茲聞司法行政部擬將該院改組為首都地方法院、擴大組織、增加經費、惟暫時尚難實現云、（民族社）

陳明仁師攻克羅坊
甯洋赤匪已擊退

（福州六日電）軍息、攻歸化主力陳明仁師、三日攻入羅坊、匪略抵抗即敗潰、我軍俟各路部隊到齊、即大圍剿、決一舉肅清永安歸化連城、（福州六日電）蔣鼎文電省、竄入甯洋之赤匪已擊退、吾察古天等處匪蹤滅絕、僞獨立師回竄永安林田、四日被防泉州綏事、閩民軍漸安、保安處長蕭乾定日內出巡各團、積極訓練、將來決擴編三保安團、（全球社）

揚江整委會注意堤防
請內部早日防範

交通部揚子江水道整理委員會、鑒於揚子江兩岸堤防、日見卑薄、險象環生、今年水位又高於往年、誠恐流域內水災難於倖免、但查該會章程、關於防潦一項、已經行政院修正刪去、無權過問、昨特呈部請轉咨內政部早日防範、以重防災云、（民族社）

華中運動會
王世杰并不出席

第五屆華中運動會已定本月間在武漢舉行、敦請教部王部長、前往參加、日前外傳王氏有參加該會、並視察武漢大學之說、頃據王氏左右談、實無其事、良以月來部務既繁、不能離京也、但教部為鼓勵華中運動會各健兒起見、已贈送大銀盾、交該會辦理云、（民族社）

本報啓事

昨日五五紀念、臨時因工友要求休息、停刊一日、故四日報端本及日布啓事、又今日本報第二張均誤印五日日期、并此校正、

韓復渠召開軍事教育會
幷辦軍官訓練班

（濟南快信）第三路軍總指揮韓復渠、對所部官兵之訓練、向極注意、前本擬於春季舉行大規模之考試、嗣因劉桂堂匪部竄抵魯境、各軍忙于剿匪、未克舉行、現剿匪業經完全肅清、剿匪軍事結束、特進行籌備訓練事宜、韓氏並召集所部旅長以上各高級軍官、各師師長等來濟、于前日在總指揮部・開軍事教育會議、討論實施訓練方策、計到會出席者、有八十一師師長展書堂、二十二師師長谷良民二十師師長孫桐萱、七十四師師長李漢章、二十九師師長曹福林・及總部參謀長劉書香、總指揮韓復渠等均出席會議、經決定各路部隊舉行大考式、共分五組出發、計第一組為濟南區、考試委員由總指揮韓復渠自行担任、第二組為膠濟路沿線第三組為魯北區、第四組為魯南區、第五組為膠東區、又總部前為增進各師高級長官之新式戰術及近代軍事知識起見、特籌辦高級軍官訓練班、調各師長旅長分三期來濟受訓、其第一期業已畢業、特令繼續籌行云、

人人理髮店　重新開張　特別廣告

本店前因後進房屋失慎致停業兩月現已重造新屋力求改善已經整理工竣擇於二月四日先行交易有特色如下

房屋改造特別潔淨
器具用品特別精良
剪髮修面特別靈敏
各界惠顧特別價廉
衛生設備特別齊全
技師藝術特別優良
水電燙髮特別工細
地址貢院西街
坐椅新製特別舒服
男女招待特別周到
白髮染黑特別耐久
電話二三五

應驗如神

天有不測風雲人有暫時禍福古有明言諸君欲知現在之吉兇未來之休咎而預為趨避者請速往大華飯店賽希夷先生處以決之則無失機會之嘆同人等屢試屢驗至進退營謀更為倚畀尤以命理之精深評論之神驗為生平所未睹欽佩之餘特為介紹俾同好諸君知所問津焉新春廉格五角卦碼外埠函約以五日回件

介紹人馬占山史尚寬張元拳陳慰如邵賓儀

月前經大華飯店一訪星相家賽希夷君閒談未答并告以欲賞五期航空

神平賽希夷之言

甲種零存整取儲蓄存款

存數不拘　繳期隨便
複利計息　優厚無比

行址……白下路
電話……二三

本社售書

王正廷近言錄　每冊大洋六角
白門秋柳記　每冊甲種大洋四角八分乙種三角
孤鴻曲　每冊大洋　角

客來遊覽市民家居必備最近出版之新南京

材料豐富：名勝古蹟、市政概況、南京全圖、食宿情形、首都設施、道路系統、交通情形、重要法規、名勝照片、印刷精美、定價低廉、存書無多、購者從速、每本實收印刷工本大洋四角、代售處本京共和書局、南京市政府祕書處啓

建國月刊　第十卷第五期出版　要目

插圖　朱執信先生遺墨　趙聲先生遺墨
覆李君論顏李學書　邵元冲
總理遺著考略　高良佐
一九三六年遠東國際關係的一個可能的　測詩昌
任國際經濟上銀之地位　張白衣
歷代兵書述略　陸達節
設立農村生活教育實驗院議　蔣振
浙江明代倭寇紀略　李應
蘇聯糧食政策　郎肇書
各國農業合作銀行概況　董汝舟
宋漁父日記　宋教仁遺著
第十卷第一期土地經濟專號　九卷四五期民族主義專號　存書無多欲補從速
邵元冲選　軍國民詩選　每冊實價大洋三角（預約價目一
每冊定價二角全年十二期書價連郵費國內二元國外四元郵票代洋通用
專號每冊四角預約概不加價
南京成賢街安樂里五號　建國月刊社

司法行政部公報處啓事

本處編輯司法行政公報內容計分法規命令公文事件文錄五門凡關於現行法令並涉及司法行政事務暨各項別件法令釋釋以及民刑暨其他訴訟案件案情重要足資法學研究並其他資料足資司法行政事務上之取材者莫不廣行搜集一一載入取材宏富心擇精富足供法曹律師各法校學生並國內留選司法行政事務人士之參考每月出版五冊現一月份內刊兩期併印一冊業經出版定價第一號每冊大洋三角其餘每冊零售大洋一角半年二元二角全年兩元京內郵資不取京外每冊加郵費二分國外郵資另[illegible]加欲訂閱本報請直來函或親來本處面訂均所歡迎此啓

本報廣告部緊要啓事

近查外間有不肖之徒僞造本報廣告收據收款計雖未售而情殊可惡嗣後本報派員收取廣告費除出具廣告部蓋章之正式收據外并須加蓋經理張友鶴・廣告部主任錢萃廣兩君私章始能生効・如收費人非素識者請先以電話詢問本報是否會派人收費、否則如有誤付本報概不負責即希・惠登廣告各戶注意再如有冒名收費者請即扣留并電話通知本報以便究辦此啓

南京晚報

報紙價目

每份銅元五枚・每月大洋四角・半年二元二角・全年四元・外埠國內每月加郵費一角六分。國外加郵費六角・報費先惠・空函不覆。郵票代現。九五折計算・并以五分以下者為限

廣告刊例

特種第一版新聞前・每方寸每日大洋一元五角・甲種封面及三四版下欄・每方寸每日大洋一元二角。乙種五六七八版及中縫。每方寸每日大洋一元。長期面議・認登何種其地位由報社支配・如欲指定地位・加半計算・

社址建康路二一五號
電話二三六五四

特獎得主之謎

—本京方面有種種傳說 算起來獎金不夠支配—

誰是幸運兒？

第五期航空獎券的特獎出在南京、得獎的人、到如今都沒有一個着落、各方面的謠傳、很爲利害、差不多記起來總有二三十人得特獎、假設認爲這些傳說都是對的、那麼、僅只特獎一項、航空辦事處就要兌出獎洋一百六七十萬、豈不大蝕其本嗎、現在不妨把各方面的謠傳、寫在下面、讓讀者諸君來檢討一下、究竟是那十個人有福氣、能夠得到特獎、在上海報紙上面登的是由上海謙泰錢莊賣給了南京一個青年商人、南京方面的傳說、童子軍理事會裡面有個聽差得了一條（五萬）、大行宮郵政局裏面有兩個職員得了兩條、（十萬）城北衆開泰商店老板得八條、（四十萬）彩泰錢店批了十條、賣出去一條、是讓了一位李禿子買去、（五萬）、餘下九條、他沒有退給公司、自己留了下來、得了九條（四十五萬）、安品街一家裁縫店裏面有一個店夥、得了一條（五萬）承恩寺天福綢緞莊裏面有一個練習生得了一條（五萬）、據說這個孩子、怕同人放他的黑刀、土匪綁他的票、早已不辭而別、離開了該店、直到現在、這個孩子尚沒有下落、不知道躲在那個地方去吃大菜、住洋房、抱着女人了、總記上面的特獎、一共有二十三條之多、共要獎金一百六十五萬洋錢哩、（記者民傑）

重婚打起官司

早知今日悔不當初

家鄉岳父要辦他罪・南京岳母要他養老・家鄉老婆要他贍養・南京老婆要賠損失・

高郵婦人鄒謝氏、年四十四歲、住文昌巷十九號、有一個女兒、今年十九歲、名叫英子、模樣長得很好、有一個南京人徐王氏、與鄒謝氏熟識、便替她女兒介紹一個湖南人名叫魏宗堯的、（年二十一歲、在軍用無線電台上充當譯電員）招贅爲壻、倒也相安無事、不料已歷三四年了、魏宗堯在家鄉的時候、已由他父母作主和他娶了妻、他因婚姻不滿意、在家鄉偷着跑了出來、並自己發誓、永不回家、到了民國十七年、他便到了南京、及至今年二月間、魏宗堯有個家鄉人、在南京遇着他、細細的一問、才曉得他已在南京文昌巷地方住家、歸後這人回到家鄉、便把魏宗堯在京的情形說出、他妻子聽了、怎肯依從、她娘家的人、就要和宗堯的父母打官司、後由親戚解勸、謂聽人說恐不實在、須把宗堯尋着才好辦、及至昨日、魏宗堯的父親及他的岳父妻室三人一齊到京、遂在該處把他尋獲、已知他招在鄒家爲壻、相見之下、大起糾紛、他家鄉的岳父要辦他的重婚罪、家鄉的老婆要和他離婚要贍養費、南京的老婆要他賠償終身的損失、南京的岳母、要他養老送終、鬧得一團糟、遂扭入本段警所、警所問明前後經過情形、均如上述、以這案屬於法律範圍、遂解局轉法院去打官司了、

漢奸來京 誘拐婦女

妹妹跟哥哥跑了

高郵人沈金奎、年三十九歲、住楊將軍巷十五號、作木匠以前曾弄了一個在旗的關姓婦人作老婆、她的娘家有一個本家哥哥、名叫關長祿、從前也是在軍隊裏面作事、近來得着朋友的汲引、就到了關外作事、某種要職、每月薪金約有三四百元、本月二十左右、來到南京遊玩、探看本地的親戚故舊、遂到楊將軍巷看她、她見她哥哥這樣的闊綽、自己做木匠的老婆、頗有點自覺慚愧、沈金奎不在家的時候、他便將歷年的苦況告訴他、並望他設法救濟、她哥哥見她說得這般苦、叫她別急、自有辦法、他倆在房裏計議、她的同門隣居聽得清清楚楚、（因隣居和她的房間、當中只隔一層板壁、）但是也不好告訴沈金奎、昨天沈金奎因到太平橋作工、傍晚歸來、見家中已沒有人、詢問隣人、都說她中飯後、就出去了、直到晚上八九點鐘、仍未回來、他檢點家裏物件、細軟值錢的已帶走了、他知事不好、就細問隣居、隣居就把她哥哥和她說話的情形說出、他知她是逃走了、就跑到本段警所裏面報告經過、請求追緝、〇〇〇

帮同尋找逃走老婆 豈知便是被他拐去

—目的叫他不疑心 妙計終於被戳穿—

揚州人莊永田、年三十一歲、爲廚行、妻馮氏、年三十四歲、同住估衣廊三十六號、永田有一同鄉、名叫李玉章、現年三十六歲住中華路四百八十號、李因和永田既是同鄉、又是同行、故常至永田家中去玩、見馮氏風姿綽約、便時向挑逗、爲時既久、馮氏已被李發生關係、上月馮氏就和李潛逃、李恐永田見疑、遂着馮氏住在他的朋友家裏、自已仍回中華路去住、在馮氏潛逃的第二天、他假裝不知道、跑到永田家去問馮氏到那裏去了、第二天第三天第四天、她終於無蹤影、李仍到永田家裏去玩、並裝出很驚訝的樣子、向永田說道、她既然三四天不回來、大概是被人家拐着跑了、於是和永田到各處去找、所以永田始沒疑心馮氏是被他拐了去、近來永田才聽到他的隣人向他說、馮氏以前和李很要好的、一定是被李拐跑了、現在李又來故意的獻慇勤、這必定是他用的詭計、好叫你不疑心是他、永田一聽、却也很有道理、後來又探問李同院的人、據說李僅白天在家裏、晚上並不回來睡、於是永田越發的明白了、昨天過午、他就去找李、立逼將馮氏交出、李極力否認、他倆就互扭到警局解決去了、

★……★調戲他……★★ 打傷他

不肯出醫費 情願打官司

鎮江人吳云發、年二十七歲、住四條巷五十號、向作裁縫手藝、近來在某公館裏作包工、早出晚歸、他的老婆吳王氏揚州人、今年二十四歲、模樣長得還好、頭髮已經剪了、裝束亦很入時、生性浪漫、她同門裏住有一個本地人名叫徐金山的、今年二十五歲、年少浮蕩、昨天下午、吳王氏和徐金山站在院子裏玩、起初兩人說笑話、繼則兩個人就動起手來、徐金山便用手摸她的臉、不料這時吳云發正歇工回來、進門看見徐金山和他的老婆這樣動手動脚、簡直是有心戲弄她、立時放下臉來、罵徐金山混帳東西、太不顧面子、徐金山很覺難堪、惱羞成怒、也變下臉來、問他罵那一個、吳云發說、就罵你這王八旦、罵着雙方揪住就打、不料徐金山下手過重、竟將吳云發眼睛打傷、隣人拉解不開、遂鳴警扭進警所、叫徐出醫藥費替吳療養、徐竟不肯從、並說情願打官司、遂把他倆送進局子訊辦、

麵粉業公會

明日上午改選

南京市麵粉業公會、奉令改選、經籌備就緒、訂於七日上午十一時在新橋九兒巷會所內召集會員代表大會、辦理第一次改選事宜云、

女學生

〇……被誣自殺……〇

（北平訊）德勝門內什剎海後海河沿地方、昨夜一時許、突有婦女泣聲甚慘、時天色陰沉、小雨淅瀝、苦雨淒風、附近居民、以什剎海爲鬧鬼著名之區、雖聞此聲亦多不敢外出、時內五區警察巡邏至此、當即根據哭聲搜尋、見一女學生裝束模樣之少女正在河沿石上飲泣、經警盤問堅不吐實、再三訊問、始悉該女生名李秀華、北平人、年十八歲、在東城某女子中學讀書、在校時、曾與該校事務員鄒某者、感情甚佳、但並未涉及其他、外間流言竟謂李鄒二人將演成師生戀愛、並有懷恨者投寄匿名書信於李父之手、提出質問、並勒令退學、一時心窄、竟留書在家、謀在什剎海投海自盡云、其遺書謂、我實在不能在世上生活了、父親母親、人家陷害我、亦不認作事實、現在什麼亦不用說了、我此後盼望你能詳細查看、以免你女兒是眞假、調查明白、含冤地下等語、經警察護送返家、

★★★★★★★ 中央廣播電台 明日播音節目 ★★★★★★★

（五月七日）

- 七時正 國術早操
- 八時半 簡明新聞
- 九時正 中央紀念週
- 十時正 全國氣象
- 十一時十五分 電碼練習
- 十一時四十五分 滬市商情
- 十二時正 正午報時及南京氣象
- 十二時〇五分 音樂
- 下午四時正 講述家庭之關係與管理
- 四時半 衛生署傳和平演講牛乳之分析
- 五時十分 滬市商情及南京米麥雜糧市價
- 五時廿分 演講月球之研究
- 五時五十分 音樂
- 六時正 全國氣象
- 六時半 報告新聞
- 七時廿分 國語教授
- 七時四十分 音樂
- 八時四十分 英語報告
- 九時正 廣州語報告
- 九時二十五分 預報明日節目
- 九時半 報告新聞

（附註：本節目如有變更當隨時播音通知）

交通一覽

◎火車◎

京滬路自南京開

- 六點卅分 三四等車
- 八點正 京開滬特快車
- 九點卅五分 快車
- 十二點正 三四等車
- 五點正 特別快車
- 五點四十五分 京錫車
- 十一點正 夜特快車
- 十二點正 平滬特快通車

津浦路

滬平通車

- 十一時十三分自南京開
- 十一時四十分浦口開 平浦特快
- 浦口七時開 津浦特快
- 浦口十時開

◎輪船◎

明日長江大輪

	上水	下水
招商局	無	江安
三北公司	無	無
太古洋行	無	無
怡和洋行	無	吉和

明日內河小輪

- 六合班 泰豐
- 蕪湖班 泰昌
- 揚州班 泰豐
- 口岸班 泰昌
- 瓜州班 揚子

◎汽車◎

京蕪路自南京開

第一次京蕪聯運
- 中華門八點三十分
- 江寧鎮九點十分
- 牧龍亭九點二十四分
- 銅井鎮九點三十一分
- 慈湖鎮到九點四十五分
- 慈湖鎮開九點五十五分
- 采石鎮十點十九分
- 當塗十點三十五分
- 蕪湖十一點三十五分

第三次京蕪聯運
- 南京下關八點二十分
- 中華門八點五十分
- 江寧鎮九點三十分
- 慈湖鎮到十點
- 慈湖鎮開十點十分
- 采石鎮十時三十分
- 當塗十時五十分
- 蕪湖十一時五十分

第五次京寧區間
- 中華門九時
- 安德門九時零七分
- 西善橋九時十七分
- 板橋鎮九時二十一分
- 江寧鎮九時四十九分

第九次京板區間
- 中華門十一點三十分
- 安德門十一點三十七分
- 西善橋十一點四十七分
- 板橋鎮十一時五十七分
- 江寧鎮十二點〇九分

第十一次京蕪聯運
- 南京下關一點
- 中華門一點三十分
- 江寧鎮二點十分
- 慈湖鎮到二點四十分
- 慈湖鎮開二點五十分
- 采石鎮三點十分
- 當塗三點三十分
- 蕪湖二時四十分

第十三次京慈區間
- 中華門一點四十分
- 安德門一點四十七分
- 西善橋一時五十七分
- 板橋鎮二點十分
- 江寧鎮二點二十九分
- 牧龍亭二點四十三分
- 銅井鎮二點五十分
- 慈湖鎮到三點零五分

第十五次京蕪聯運
- 南京下關二點四十五
- 中華門三點十五分
- 江寧鎮三點五十五分
- 慈湖鎮到四點二十五分
- 慈湖鎮開四點三十五分
- 采石鎮四點五十五分
- 當塗五點十五分
- 蕪湖六點十五分

第十七次京銅區間
- 中華門四點三十分
- 安德門四點三十七分
- 西善橋四點四十七分
- 板橋鎮五點〇一分
- 江寧鎮五點十九分
- 牧龍亭五點三十二分
- 銅井鎮五點四十分

❁金融❁

★銀折★
- 雙輔 七五四折
- 小洋 七五一折
- 雜角 七三折
- 新角 五〇五折
- 銅元 三角〇二五折

★錢市★
- 大洋兌小洋十三角三一五
- 大洋兌銅元三千三百〇六
- 雙角兌銅元四百九十六文
- 一元合小洋十角八百
- 十八

★金銀★
- 赤金出 一〇十・五〇
- 金收入 一〇四・五〇
- 紋售出兩 一・〇二
- 銀收入 一・五〇

（以上計算以元爲單位）

❁物價❁

米（每石價）

上洋熟	七・一〇
洋糙	五・七〇
上黃熟	六・四五
黃糙	五・二五
上黑熟	七・二〇
黑元糙	五・六〇
上陽糯	七・六〇
水糯	七・四〇

麥（每石價）

一號大麥	二・一〇
二號大麥	一・九〇
一號小麥	四・三〇
二號小麥	四・二〇

荳（每石價）

蠶荳	三・五〇
綠荳	三・七〇
青荳	五・一〇
黃荳	四・〇〇
紅荳	四・〇〇

麵粉（每袋價）

綠月兎	二元一角五分
綠聚寶	一元七角五分
老紅月兎	
紅月兎	一元九角五分
藍聚寶	一元七角五分
福四號	一元四角五分
大袋麩皮	二元三角
小袋麩皮	一元一角五分

油鹽（每石價）

豆油	一〇・〇〇
麻油	一〇・六〇
生油	九・五〇
青油	九・五〇
北大籽	一〇・四〇
小籽晒鹽	一〇・〇
四〇精鹽	一〇・四〇

柴

猪肉	每元五斤
牛肉	五斤
鷄蛋	八十個
鴨蛋	大六十五 小七十
菜台	每斤四十文

煤（每噸價）

中興塊	二〇・〇〇
開平塊	十七・〇〇
大通塊	一六・〇〇
華東塊	一六・〇〇
紅奇塊	三三・五〇

敬告 郭敬字 定州眼藥 主治

- 砂眼一二天見效七天全愈
- 雲翳三天見效十天全愈
- 老眼當天見效七天全愈
- 胬肉二天見效七天全愈
- 紅眼當天見效三天全愈
- 昏花二天見效三天全愈
- 赤爛當天見效三天全愈
- 流淚一天見效三天全愈

總廠 河北定州

支店代理 南京行口街 電話二三九四八 上海法大馬路 各埠均有代理

永和參號太平路 同和參號大行宮 張泰隆號貢院西街 義生祥號府東街口

函購即寄

獎券……開獎果如所言其神乎豈其神乎（鄭正直……

赤道人談命 遷移啓事

敝人自設硯以來、辱承大雅君子枉駕惠顧、有山陰道上應接不休之勢、茲因白下路二十四號房屋狹不敷應用、現已遷至中山路二段二百七十七號（即大行宮上海銀行隔壁）候教、潤格照舊、批張一星期奉上、郵票九五折收、恐未週知、謹此奉聞

啓 代售栗伯除縣長手著文官考試利器之縣政大觀全部四大厚冊原價四元 特價六折

南京 鹽業銀行儲蓄部

詳細章程承索即奉

二三四號 三四二二號

秦淮月上

高等顧問（潛蚁）

前幾天報紙登載，北平軍分會聘湯玉麟孫殿英爲高等顧問，這眞是一幕滑稽劇。

顧問，顧問些什麼？難道請教他們棄城叛變的方法和搜括老百姓的手段麼？

做一個軍閥，喪失國土，叛變國家，在失敗之後，還能博得一個好頭銜，還樣，軍閥眞是大可做得，槍桿不愧萬能了。

賞罰不明，是非不論，這個年頭，眞正沒有什麼說的了。

春天的大街（畫眉）

春來了，溫和的暖氣，使得街上的行人，煩燥心來、細抬頭，綠綠的，細枝兒正在抽芽，小鳥停留着，歌唱春天的快樂。

紅的，花的，高大沖天的彩牌樓，春季大放盤……贈獎券……犧牲血本……嚇人的廣告，桃化紅……美人蹺……「妹妹我愛妳……」「媚氣的，嬌柔的留聲片，街頭的勞動家，汗流下，滋着牙在聽，忘記了才聞的苦痛！

「波……波……」風馳電掣的過去了，摟圍閘的一個富翁和兩個妖嬈的女子的青影消逝！聞見的臭油味，看見的，灰白色，濃厚的塵土。肉感的大腿：臀部，前胸隆起富士山脈，嫵媚的，鈎人魂靈的眼波，從頭時常得到「春天多麼神秘」「春天的大街更是神秘」，但是日夜盡職的街頭使者，一刻不息的在指揮着支配人類！勞動的人類！短衣人，黑亮的頭額，正在日光下一閃一閃的發出異樣的光呢！

梁寒操居處（胡天）

中委兼立法院祕書長梁寒操先生，卜居於清涼山麓，屋原爲高麗人所有，今已易主。四週壘壘然皆土饅頭，蓋屋本平墳而成也。四週少人煙，梁以愛其清靜，故欵居於是，而胸懷曠達，固無世俗畏鬼之見也。每晤賓客，輒笑稱與鬼爲鄰。「人何寥落鬼何多」，舉以喻今之世道，蓋亦不禁感慨系之矣。

戲跟着時代走（謗）

有人把世界比作大舞台，舉凡世界上的人民，都是些唱戲的，唱得比較好些，便扮些主要角色，不好的，只得打下手跑龍套，我認爲很恰當，現在卻有人說舞台上角兒，裝瘋賣傻，表面上總得要正經幹，才能夠博來一片好聲，現在不然了，這些角兒不管台下喝彩也好，打通也好，一個勁兒玩些油腔滑調，甚至於荒腔走板，簡直沒正經了，祇顧把錢騙到手，你背地裏罵他三聲祖宗，他還是照樣的幹，就是你指出名來或者當面諷刺一個不像樣，他會假裝沒有聽見，豈不他太難了嗎！據我看一點兒也不太難，這是時代潮流的關係，因爲以前的優伶，無論生旦淨末丑那一門，想成一個名角，委實不大容易，沒有相當的技能，根本就不能叫座，誰知近來時代演進，一個角兒只要他的交際好，有幾種拿手活，拍馬吹牛出風頭一齊來，最容易得到人們的贊許，一變紅運，馬上就能壓軸子，你試想他的成名，本來不是靠眞正的技能換來的，那裏會有正經玩意給人家賞識，所以我說，時代越演進，我們越沒有好戲聽了啊！

閒齋隨筆（若愚）

十二、貴州安順縣，西路之商業中心也，以產苧蔴粉，剪刀，茶葉，斗笠出名，近年更爲「特貨」集中之所，惟使用幣制，頗爲奇特，舊日流行內方外圓之小錢者，其計算法，分數錢稱兩種，數錢者以文數計，稱錢者以錢分厘計，故舊日之乾隆康熙等錢，率留存之以爲稱錢之用。

十三、貴州關嶺縣黃果樹，爲雲貴交通要道，其地有大瀑布一，寬約三四十丈，高約六七十丈，聞某電學專家云，若以其水力發電，可供全省八十餘縣之用云。

十四、貴州苗民，種類複雜，予家舊藏某書家所繪之苗民圖，予幼時曾數之，已逾五十餘種，然據一般傳說，則尚未盡其種類也。外省當謂黔民爲苗民，實屬一大錯誤。

西山草堂詩鈔（張峙亭先生遺著）

▲贈馮夢華二首，（時爲鳳陽府知府）

一自春明別，奔馳又八年，淮南新晤對，硯北舊因緣，載道輿人誦，羣稱太守賢，好當化剛勁，風俗使怡然。

各有仔肩任，關懷在廢興，上游防繼敝，特事誤模稜，遇合知難定，初心即上乘，吾徒原不忝，振翮九霄鵬。

丹方集異　特編（蔣仲翔先生輯）

▲赤白下痢▼雞卵一枚，取黃去白，入胡粉滿殼，燒存性，以酒服一錢七（同前）

▲妊娠下痢絞痛▼用烏雞子一枚，開孔去白，留黃，入黃丹一錢在內，厚紙裹定，泥固煨乾爲末，每服三錢，米飲下，一服愈者是男，兩服愈者是女（同前）

▲子死腹中▼雞子黃一枚，薑汁一合和服當下（同前）

▲小腸疝氣▼雞子黃攪溫水服之，三服效（同前）

▲小兒痼疾▼雞子黃和乳汁攪服，不過三兩枚即定（同前）

▲小兒頭瘡▼煮熟雞子黃，炒令油出，以麻油膩粉揉之（同前）

▲鼻瘻已潰▼雞卵一枚，米下蒸半日，取黃熬令黑，先拭瘡令乾，以藥納孔中，三度即愈（同前）

▲脚上臭瘡▼熟雞子黃一個，黃蠟一錢，煎油塗之（同前）

▲湯火傷瘡▼用熟雞子一個，取黃炒取油，入膩粉十文，攪均，掃上，三五日永除瘢痕（同前）

▲杖瘡已破及天泡水瘡▼雞子黃熬油搽之甚效（同前）

▲消滅瘢痕▼雞子五七枚，煮熟取黃，炒黑，拭塗，日三，久久自減（同前）

▲妊娠胎漏▼血下不止，血盡則子死，用雞子黃十四枚，以好酒二升煮如餳，服之，未瘥再作，以瘥爲度（同前）

▲耳疳出汁▼雞子黃炒油塗之甚效（同前）

電影

第二十八期　嘯甫主編

介紹「體育皇后」的幾個新角兒（梁博）

「體育皇后」的演出，到底是不平凡。而我們的詩人導演——孫瑜底貢獻一點也令我們感着滿意，許多人說「野玫瑰」以後，孫瑜沒有好的片子。我們似乎也不能否認這句話，然而，「體育皇后」的演出，我們就該承認了。這兒有幾個新的演員，怪生疏的名字和臉兒。特別提出來，介紹給讀者。因爲她他們（男女都有所以譯之曰她他）都有着充分天材和相當學問，正需要我們的鼓勵和督促！

張翼

臉兒怪熟，名字怪生疏的張翼

許多人都會覺得這人似曾相識罷？「關東大俠」的英雄就是他，也就是小公司的皇帝——張雨亭，他有着健美底體格和剛毅底個性。當他主演的「爲曦」在上海北京戲院公映時，孫瑜無意中路入去看。就這麼給老孫發現新大陸般的給發現」、於是把原定羅陸的主角讓給他，并且好像叫他重新做人般的把名字也改了。的確他總算不負老孫的期望，在這裏他有着美滿的收獲。

白璐

白璐，這位從北方來的小姐臉兒長得怪漂亮，在這裏她的鏡頭不多，然而她所給我們的印象是非常深刻。誰也不會相信她是一個初上鏡頭的新演員，她底前途是不可限量；可是要看她自己如何的努力了。她的「大耳鈴」「我們偉大的老虎」——鄭君里、也得賬便報告一聲，免得有人投情書給她，老虎跟上是不好勤士的。

殷虛

這位姓徐的殷小姐是滑稽小說家卓呆的女公子，她平日就歡喜在我們的影國裏跑跑，她的表演自然不會使我們失望。

干默秋

我們的公主——干默秋，也是從北方來的姑娘，唱得一口好京調，在「光明之路」裏她已經和我們行過見面禮，大家都會驚異這麼一個人才，在這裏她更有了充分發展底機會，無疑地，她得着更好的評價了。

布衣丫頭（嘯甫）

在「明月」歌舞社裏，還天眞而活潑的野丫頭；就深深的給與了人們一點印像——她那健美的體格，天眞的情態，安慰「不少苦惱人們的心弦，可是也打動了不少孩子們的熱情。

她跨入了銀幕之門後，在「野玫瑰」裏更整個的顯示了她的個性，她那一舉一動都會使得你動情——也許你竟會流淚。如今呵！還一朵活潑天眞野玫瑰，己找了安適的歸宿——榮任了陸下金焰的梓童。

有人說；像這樣紅星的地位，准是豐衣足食，可是她那自奉的儉約，也許會出乎你意料之外；除了一件皮大衣已算最奢華的裝束以外，恐怕你很難以在她身上發現絲織品的綢緞衣服，她所穿的是道地的國貨布衣。可是環視中國整個的電影界里女明星，十分之九的是任意的奢華，個個都是舶來品的消費者，這樣的消費典型，去宣教給全國的觀衆，我相信中國只有滅亡，因此在這新生活倡行之初——在這中國商業衰敗之時，明星們的布衣裝束，實有提倡的必要，所以我希望，我們的布衣丫頭，起而領導！

韓劉吐氣揚眉

據說韓蘭根劉繼羣倆演戲以來，難得穿上好衣服和飾演高貴的人們。這一回聯華二廠譚友六爲他們而編的「酒色財氣」却教他們大大的揚眉叶氣一下。因爲他們在戲裏的地位先是商品供應社的經理，後是拍賣行和夜飯店的老板，穿的是洋裝和禮服，抽的是雪茄，吃的是大菜，坐的是汽車，住的是洋房：：：這一來他倆樂極了，也高興極了。在劇情開講了之後，馬上嚷着要去製新裝，拉着導演和攝影一同去討論衣料的樣式與顏色，足足費了大半天的光陰，纔每人定奪了二身西服。

鐵鳥將飛銀幕

聯華四川製片廠第一部航空創作「鐵鳥」攝製將及五月，編劇導演袁叢美與各職演員努力工作之下，近僅餘一場內景全劇即可告成。日昨導演袁叢美曾通知劇務人員趕速籌備一切，蓋渠於最近期間使「鐵鳥」一飛上銀幕也。

影壇絮語

編者。

「醫驗人體」的這部影片，並不是用肉的迷惑去引誘觀衆的——它是一部純潔的科學的教育影片，然而影片商爲「利益；在廣告上寫些迎合低級觀衆的心理話，反而將這部影片辱爲下意識了！

「時代的女兒」並不是艾霞所主演，可是明星公司偏偏要說是艾霞遺作，所以在該片於上海開映的前幾天，特開了追悼會來以廣宣傳，影片商的用心，亦云苦矣！

朋友們看了「回到自然」以後，問起來都是皺皺眉頭，不知道是什麼用意？

編者啓事

這期副版，因時間關係，已來不及，留待下期刊載。

介紹國醫張綬臣

名醫張君綬臣精岐黃學經驗宏富懸壺皖浙多年舉凡一切疑難雜症流行時疫及兒婦等科一經診治無不妙手回春偶因友人聘請來京經沐之等諄諄挽留允爲稅駕並奉南京市政府發給開業證書現在本市中正街中華旅館第十一號電話二三八六三號開診門診上午八時至十二時午後出診先生具濟世之婆心診例格外從廉門診陸角提號一元貧苦不計出診二元四角路遠酌加早晚門加倍凡我各界人士欲就診者幸勿交臂失之

介紹人　沈蕭丞　韓仲翔　傳選青　陳祝遐　潘竹君　翁懋齊　施子文　仇淶之　鄒更生　沙竹坡　劉幼丹　宋彭年　同啓

介紹

陳焯　陳立夫　賴璉　劉百閔　余井塘　洪陸東　張道藩　諶作民

最新科學發明

鄭
通
新發
電療機
一切內
均可療治
並設電氣
浴之能防未
電療機售
備有式樣
諸君欲
請來通
電氣
究
啓

電療實驗費四角
電浴　甲等洋六角　乙等洋三角
剪此券來所祇收半費

濟生療養院保健部

健康須防疾病時……檢查身體預防疾病請參加……

每人每年僅交登記費洋兩元 一年之內衛生醫藥等費

可無恐慌之慮 詳章函索即奉

地址 南京龍王廟 電話二二八二五

國光工藝社南京分社

為婦女國貨年充實家庭國貨快樂用品

本月廿八日正式開幕 歡迎各界參觀

特別大贈品

新式衣邊 花邊盤布 女綉花衣 綉花檯布 綉花小孩衣 綉花睡衣

門帘 綉花浴衣 披巾 花邊檯布 臉紗 花邊床毯 男女圍布 綉花床毯 衛生手巾 綉花枕墊

批發處 南京中山北路二百卅號

門市部 滙文女子中學南首

南京廣利慈善會敬送神效外症廣利膏散啓事

敬啓者本會所製之廣利散專治癰疽瘡癤疔腫丹毒核各種赤腫及小兒耆才爛瘡耳鵝口等症無論未破已潰皆可敷洗數月以來索者戶限為穿成效業已大著茲又虔製□效症廣利膏一種專治初起各□其功效與廣利散相等此法詳載仿單一律敬送不取分文如有患各症者請逕至綾莊巷三十一號本會索取可也再者近來天氣亢燥發生喉症甚烈紅萬字會所傳之青玄散方以歷年之經驗實為預防要品本會現已製成以備送並請各界注意為荷

本報特聘

中央國醫館學術整理委員會專任委員張忍庵先生為醫藥顧問凡讀者醫藥問題請函張君寓門東長生祠二十六號

欲知更詳細消息 請看南京早報

本報送報人代送

本報三月份合訂本發售

報本三月份合訂本業已裝訂成册俾便愛讀諸君保存册實售每本大洋四角欲購從速

由蘇駐京水晶眼鏡

德華水晶眼鏡廠

社會大貢献

削碼之外 再打九折 酬答起見 加贈優待券 水晶專家

大減價四星期

惟我獨尊 各貨出門 保單為憑 若非真晶 包退還洋

地址淮清橋國貨商場內 電話二三一七四號

杭州來京

天豐麗新綢緞商店

大減價 買一尺送一尺

國產純粹絲綢 無不價廉物美

如蒙賜顧 竭誠歡迎

地址 淮清橋實業部國貨商場內

電氣療病機

患內外一切雜症及淋病者都來歸我

明器外斷沐來多賜明研
症根室病浴疾廉低種者

通明電氣治療所

地址中山東路二〇八號 電話二二〇五七號

首都大戲院

地址夫子廟貢院西街 電話二二二零七號

今天(二時半 五時半 八時半開映)

黎莉莉 張翼 傑作

聯華影業公司特殊鉅片

體育皇后

配奏全新特選音樂。

有野玫瑰的清麗格調。有小玩意的嚴重劇旨。選影界之英才。創空前之偉舉。王人美。林楚楚。金燄。高占非。湯天綉等參加表演。熱鬧非常。

椿和醬園油號

卅週紀念 廉價放盤

自四月廿三日起

老号水西門大街 分号倉巷大街

電話賜顧專人送上 電話二二一二六

蔭蒼診療所

專門花柳 門診時間

統治內外全科

勿論新久白濁筋骨酸痛四肢痲木各期梅毒等症設置新式電氣治療負責除根毫無痛苦 取費從廉

每日上午八時至十二時在洪武路(盧妃巷) 下午二時至九時在夫子廟(泮宮)

采芝村

遷移總店 偉大貢献

詳訂贈送辦法 各界惠顧便知

總店:貢院東街

第一支店:太平路門帘橋

留美牙科博士

尹兆康

專治一切牙齒疾病

地址中山路鼓樓邊

專織各種大小毛巾代印商標不取分文兼售各種色紗及不退色顏料

民生工廠

▲地址釣魚台

國民大戲院

今天五大四週年紀念貢獻開映
空前絕後理想鉅片

金剛
猩猩王

日夜一律 捐稅在內
晚券暫停 價目上午樓下三角 樓上五角七角 下午樓下四角 樓上六角
上午十時 下午三時半 五時半 八時半

首都唯一豫菜館 電話二二一八一

河南飯店

三月二十五日開幕

新歌謠：
河南菜，實地道，口味好！價公道！佈置又清雅，招待又週到！整桌酒席，刮刮叫！經濟宵夜，菜更妙！河南飯店，在那裏？請到城南夫子廟！

河南名菜、猴頭、鹿茸、子義、樹花、菜到京

都益處 川菜

敝館開幕以來歷有餘年承蒙各界讚許有口皆碑佈置房間幽雅坐位舒暢空氣流通衛生清潔並有花廳喜慶禮堂各界宴會無不合宜特聘超等廚師研究改良作法時式翻新鮮美味精益求精無不烹調適口茶房伺候殷勤招待週到特別優待顧客起見酒席零菜定價低廉格外克己並備各式麵點隨如蒙嘗試竭誠歡迎

堂小吃
地址貢院東街
電話二二三四一九號

哲學家 陳庚白

鄙人蒞京設硯以來，洪承當代賢豪，黨國名流，過從晤訪，頗許知言！今逢十二週紀念 凡剪此廣告來談命相者，由五月一日起，減潤一月，過期照例！潤金一律減半，乞恕直言，俾資趨避有方，以答……大好時機，幸勿失之交臂。

城中門票二角游遍全場 大世界 美化戲院

超等京戲盧翠蘭主演
今夜七八本淮演 勇猛樊梨花 剛強
樊梨花海底救薛剛

各種游藝計數十種 詳情請看世界戲報
地址奇望街 電話二三七一三

諸君欲照藝術化的照片麼？★請到★

中華照相館

黨公巷一號 電話局東首 電話二二八一三

美酒廉價出售

最近運到上好洋河大麯百年營陳以及各種瓶酒色酒一律廉價出售酒質醇厚香味最濃歡迎嘗試
源昌酒莊謹啟
地點利涉橋大慶樓間壁 電話二三二二四

廣東汽車行

地址中山路司法院對門
電話三一八八二

全新汽車 日夜出租 價目公道 招呼週到 無詐無索 信任卓著 誠實服務 如蒙光顧 無任歡迎

東嶽會依然要出（依然）

前天已有呈文遞出……當局似有允許之意……

宜傳好久的東嶽會，據城南東嶽廟的住持說，他們不出，大約城北東嶽廟出；城北東嶽廟的住持呢，却說幷無其事，完全謠言。（見本報社會新聞欄）但據記者所知，這件事情，現在還在醞釀中，幷未打銷，他們之所以否認，不過因為黨部曾議決取締，所以此時不願預先宣布，以免引起阻礙罷了。聽說他們前天已有請求出東嶽會的呈文，遞到市政府，和警察廳去了，所藉口理由，便是「繁榮市面」四個字，至於能否邀准，却還在未定之天。據某方面傳出消息，他們曾託商會某委員代為活動，某委員去見警察廳長陳焯請求，陳焯便請示於行政院長汪精衛，汪的意思，似有不必阻止之意，此說如果確實，那麼，屆時萬人空巷，可想而知。至於出會還是以城南的東嶽廟為主體，城北的東嶽廟是否參加共同舉行，却不知道。記得在國民革命軍未克復南京以前，李純、齊燮元、孫傳芳任蘇督的時候，會舉行過好幾次，儀仗極盛，東嶽大帝的偶像還在南門外廟門口呢，而先過儀仗，却已到『督辦衙門前，其長可想而知；在青天白日之下，倘能看到這種「盛會」，我們真覺得是眼福不淺了。

京市閒話（希）

碑亭巷有高金大馬掌店，此在南京似是獨行生意。商店之以美地名者，有華盛頓（共有二爿，一為鐘表店，二為鞋店），好萊塢（一為菜館，一為服裝店），美利堅（鑲牙店），紐約（鐘表店）。朱雀路之好萊塢服裝店，營業甫數日，即關門大吉，原因不詳，但可謂商店中壽命最短者，惟現仍謀重張旗鼓也。

開獎前一夕（述晉）

如果購有航空獎券的人，在開獎前一夕，可履行下列事件，必有得獎之希望，特書之於下，以供要中獎人之參考。（一）沐浴，修身，（二）燒香祈禱，得獎後問心可做好事，善事救窮人，不要存着起洋房，買汽車，納小星的思想。（三）夫妻不要同房，（四）不大便，免黃金外溢。（五）不可看書，輸同音犯忌。（六）睡覺時鞋翻下，恐做壞夢，以免不詳。（七）夜半起身，手執周易一卷，焚香默坐，消遣世慮，第見三球搖出之號碼與本人所買之號碼相符而已。待其中獎後，送窮人之論語亦前一夕之槪也。

商店 顧問 畫室
……的為社 ……上服務 ……的發揚 ……真效力 ……有難題 ……或函約均可

又世界茶社
新過雲 韓小闌 韓小香 王鑫樵 花美玉 筱彩武
姚少彬 姚文彬 李妙卿 程瘋子 李妙芳 小馬路

鳴鳳茶社
雪玉霏 趙寶玉 李寶賓 李豔香 筱大玉 筱豔芳
薛素梅 楊筱舫 戴德樓 蘇素貞 筱小鶴 筱金齡
六歲紅 楊德松
書茶每盃小洋四角

月宮
改組後台 不日開演

全安茶社
地址夫子廟 電話二二四二五
雪翁鴻聲 宋寶璉 劉鴻雲
李梅琳 尋弟弟 萬豔芳 夏寶玉
日夜開演戲茶 每位大洋二角

羣樂茶社
地址夫子廟 電話二三五八九
丁露韻 陳美玉 彭彩霞 馬鴻聲 張劍俠
谷愛珍 金晚峯 筱秀芳 吳豔秋 杜雲雷

四明樓
黃蓮芳 黃桂春 黃小芳 王劍秋 王豔秋 賓雁秋 蔣俊卿
王月英 八歲卿 陳素君 小奎官

公記 鳳閣
馬鳳琴 姚冰心 劉翠霞 吳鳴 鄭瑞坤
高金鳳 陳金鳳 俞梅芳 李豔琴 李嘉雲 馬玉齡

天香閣
葉秋紋 黃金鐘 小紅玉 杜玉樓 張寶弟 七歲紅
嘯月雲 小月 王麗君 董月娥 高月樓 高雲樓

韻樓
林淑芳 趙小樓 蔡國斌 王韻芳 鄭穉君 王熙春
馮鸝卿 王桂英 陳鑫鸞 王飛蓉 趙妙卿 張元元

上海酒樓

地址 太平路花牌樓南
電話 二一七三五

中菜西餐 大小華筵 早晨茶麵 佈置敞雅
摩登西點 時鮮妙菜 筱籠飽餃 男女侍役
奶油麵包 美味冷盤 小洋計價 殷勤週到

奉行新生活運動中之著名經濟食堂

別有天

准於五月一日遷入南京大戲院西側
新址先行交易 定期正式開幕
新設洋台房間 點心酒菜 一律小洋
為贊助新生活運動之推進養成市民早起習慣特備
早茶 不取茶資

徽州飯店

定辦酒席 應時鮮菜 美味和菜 經濟客飯 早晨茶麵 徽式點心 代包客飯 包君滿意

地址 中山北路國府路口

碧峽村川菜館

定價廉 辦物美 筵席隨意 小吃包君滿意
地點 楊公井國民影戲院對面
電話二三五二七

本報歡迎直接訂閱 每月報費大洋肆角 電話二三六五四

樵山醫院

特設大號 統治 熱 週內 王廟外 波 愛克司光 太陽燈 電療機 電花柳 火丸 各科 光線燈
電話二二四八

義樂也理髮店

幼兒二角 女子理髮四角燙髮五角 女童三角 男子修面一角五分 理髮三角 燙髮三角 專染白髮 一律小洋
地址淮清橋國貨陳列館內
定價最廉 諸君惠顧 技術最精 極所歡迎

首 中國……公司

首都 紫羅蘭理髮廳
技師藝術精良坐椅潔淨舒暢　電話二二八八六號
地址本京白下路昇平橋口
化粧揀選上等南京獨一首創　地址朱雀路四象橋北

言情小說 **情場繽紛錄**【六六】【野僧著】

第二回　施計入芳門移花接木　傾心結愛友順水推舟

我現在還有點事，馬上就走，你們大家慢慢商量吧！」魯我素道：「你作什麼這樣忙，說說一定了，你再去也不遲。」魯洪勛道：「一不帖記常荷玉呢，被他們纏時急不能不得，逐道：「你們快說，定規時間會吧？」楊仲年道：「我想在這個星期日下午兩點，你想怎樣呢？」魯洪勛道：「就那麼辦吧！這事貴成老胡去通知。說時，看了看手表，啊呀一聲道：「不早了，我要趕緊走，於是辭別衆人，往外就走，別人也不好再留他了。當下魯洪勛一直來到常荷玉家中，那靳氏因爲辛光廬這時還不來，正跟常荷玉念道呢，忽然魯洪勛來了。靳氏迎着便笑道，魯先生，今天怎麼這麼閒在？」魯洪勛道：「只因辛先生昨天回去，忽然得了暴病，現時還沒有起床呢！我暫替他一兩天，靳氏道：

武俠小說 **屠龍記**（六六）【靜廬著】

第四回　兩總兵邀功初結怨　赤面俠自嘗再爲仇

你想這事，豈不是叫我左右爲難嗎」？李進功道：「小人愚見還是大人捨了這功，把事掩彌了，倒是上策。只是，還得和高師爺商量安當法子」。史傳盛聽了，沉吟半晌，只得喊人，把高師爺請來，那高師爺名明遠，也是史傳盛的心腹人，主辦文稿甚是得力。如今聽見總兵請，忙到私室，三人秘密計議半晌，終於高明遠撰了一個辭，說是「被擒之人，原屬嫌疑誤拘，偵訊無據，除令具結安分外，置勿庸議云」文件辦好，押獄的只遜總兵批示，在第二天清晨把王勇放了，李進功早秘密的代表史傳盛，偷看見了王勇，囑咐趕快回山，諸事嚴密，並送了些銀錢。王勇喏喏連聲，一直出城走了。他因沒了馬匹，只得緊步行走，一壁買了些簡便吃食，一壁打聽路途，

社會小說 **古城豔史**【三四】【關松海著】

第一回　紙醉金迷歌臺逢舊雨　燈紅酒綠舞場識新歡

回頭非又挨他一頓罵不可！」張連升聽她這話，嬉笑道：「我到知道林占奎在那裏，可是不能告訴你！」胡媽道：「勞駕！你告訴我他到底在那兒呢不然老爺又該和我發脾氣了。」張連升平素就喜歡和胡媽說笑打鬧着玩，今見她直奮央告自己便走近前去笑道：「你要找他，我帶妳去好嗎？」胡媽笑道：「那敢自好了！」張連升見她點頭，不由大喜，忙道：「隨我來吧！」胡媽不知底蘊，隨在他身後走去，穿出兩間小院，忽然來到西廂房，張連升把胡媽讓進去，回手關了門，從裏面扣好划子。胡媽見他把門閉上，忙問道：「你是怎麼回事？不是帶我找林占奎嗎？」張連升猛然張開兩臂，攔住她的身軀，嘻嘻笑道：「林占奎當然要找，妳不用忙，咱倆先說會話，我再帶妳去！」胡媽見他這樣粗暴無理，登時紅了臉道：「別鬧！別鬧！這樣子給人家看見多麼不好！」張連升依舊吻着她道：「不要緊！這裏決定沒有人來，妳就好好的和我玩一會得了。」胡媽推着他道：「不成！不成！」嘴裏這樣說着，却紅暈了臉笑了起來。張連升見她並無怨意，便把手伸進她的內衣，撫着她的乳峰笑道：「得了！親人兒！妳救救我吧！」胡媽本來年紀才二十三四歲，自從離了三河縣老家到城裏來當老媽子，就一直四年沒有回去。年輕輕的人，終日和一羣年青小夥子在一起漸守，性慾方面也自不時感到極端的苦悶。平日見張連升年青漂亮，就有些傾愛之心。如今被他纏得春心蕩漾，也有些不自在了。

社會小說 **隔牆倩影**（一〇二）（張修孔著）

第三回　玉兔映幽齋涼宵共度　祥麟遺寒舍熱淚同流

這個消息，傳遍梁家，那青娥此時傷勢已平，聽見這信，趕緊也到娘家，自己心裏，也不勝歡喜，少不得同她兄嫂，大家談論一回。至於怎樣去領贓物，搶案犯人是誰？後來怎樣判搶匪的罪？因不是本書正文，一概從略，這天王媽伺候青娥，她便說道：「咱們家裏遭了這樣的事，總算一件絕大的不幸，可是搶匪捕獲，又算不幸中之大幸了」青娥點點頭笑道：「匪人膽量，也太大了，一個國都地方，公然懸不畏法，實行搶掠，殊不知偵探密佈，那容匪徒猖獗呢！」王媽笑道：「咱們家的老爺太太和小姐，都沒被匪人吓着，誰知那位潘先生却給吓病了。」青娥忙問道：「潘先生怎會病了？沒請大夫看看麼？」王媽笑道：「大夫也請了，藥也吃過，我還伺候他些日。

○江康世君有事，西宮別記暫停數日。

一坍總……的善美……
分設　奇望街南京晚報社內　黨公巷中華照相館內
……畫……充廣……如……請面洽

創……
營業種類
各色喜幛　絲葛祭軸　美麗金字　綢緞匾額
沖風祭旗　結婚禮花　精美銀盾　藝術花圈
時新禮服　綾布輓聯　泥金對聯　堆絹人物
兼辦名人書畫　包裱各種花
首都夫子廟貢院西街　電話二二一五　樹七號

安徽 蘇天泰茶莊
遷移營業特別啓事
本號開設首都朱雀路歷有年數向售之貨定價低廉早蒙社會賞許不幸客冬鄰店失愼波及敝號茲爲翻建新屋暫遷白下路一一一號（中國實業銀行對門）營業一俟新屋落成即當遷回原址新茶即將上市敬承各界蒞臨賜顧毋任歡迎　本號主人謹白

五世家傳 國醫陳一峯花柳專科
專治梅瘡橫痃魚口便毒下疳破爛五淋白濁遺尿滑精小便淋瀝不通不動針刀均有活法之消毒白濁丸及婦人天癸不調遠年白帶亦有對症之藥均有奇効單料每盒貳元四角加料每盒四元八角外埠郵費加一匯足庶不致誤
寓南京花牌樓紅花地二十四號

浙江綢客啓事
湖縐只賣布價錢。每疋五丈只售拾捌元。此是頂上貨色祈至南京白下路太平路口四號大成旅社參觀無任歡迎

白美貴理髮所
清潔衞生　點塵不染　特聘高良技師　手術精良
實爲罕有　並請女子剪指甲
現舉行春季大廉價三個月新式電燙每位四元三位同來十一元老式電燙每位三元三位同來八元保險八個月水燙一元
地址中山路大行宮　電話二三八一三

直接定閱諸君注意

一、敝社收取報費，均有發行部收據爲憑，倘無收據，請勿付費、二、尊址如有遷移或門牌改換、務望隨時通知、以免漏送、

本社發行部啓

請吸十支裝
大號
金箭牌香烟
內有贈品

贈品新貢獻
請吸十支裝金箭牌香烟空壳不換
本公司之金箭牌香烟行銷已久今爲酬答愛吸諸君盛意起見包內附有各種贈品券以助興趣茲將贈品名目列下
上等自來火券　精美皮夾券　美女畫片券　赤金戒指券　打火機券　銀頭烟咀券　十支金箭牌香烟券
共有七種贈券均有硬印爲憑
華品烟公司出品
南京總經理中華路顧樓口福源烟號